Українська мережа за права дитини

Річний звіт

2025 рік

11 нових організацій

- БФ Помагаєм"
- БО "БФ Глобаль2000 дітям України"
- ГО "Ген Юкрейніан Кемп" (Gen.Ukrainian)
- БФ "Благомай"
- БО "БФ "Спасемо Україну" (Save Ukraine)
- ГО "ГО Бачити серцем"
- БО "БФ "Карітас Київ"
- БО "БФ"Глоба22"

АСОЦІЙОВАНЕ ЧЛЕНСТВО:

- БО «Благодійний фонд «КІДЗ ОФ ЮКРЕЙН»
- ГО «Асоціація сімейних медіаторів України»
- ГО "Ми є поруч"

38 членів станом на 31.12.2025

Вийшли зі Спілки:

БО "БФ "Голоси дітей"), МГО "Міжнародний центр розвитку і лідерства" (за заявою), ГО "Соціальна синергія" (за заявою)
ГО "Маріупольська спілка молоді" - змінили назву на ГО "ЦЕРА" - ЦЕНТР ЕКСПЕРТНИХ РІШЕНЬ ТА АДВОКАЦІЇ" та профіль

11 нових організацій у 2026

- ГО ”Будинок мами”
- ГО "Центр психологічної допомоги "Конфіденс"
- БО БФ «Стріт Чайлд Україна»
- ГО "Мереживо"
- БО "Благодійний Фонд Фундація Майбутнього"
- ГО "Відчуй"
- БО "Одеський благодійний фонд «Шлях до дому"

АСОЦІЙОВАНЕ ЧЛЕНСТВО:

- ГО «Молодіжна щаслива родина»
- Громадська організація "Діти покоління майбутнього"
- Тернопільський обласний благодійний фонд «МАЙБУТНЄ СИРІТ»
- ГО "Шляхом нових можливостей"

Асоційовані члени

БО «Благодійний фонд «КІДЗ ОФ ЮКРЕЙН» перейшла з асоційованих членів у повні

49 організацій УМПД

станом на 26.03.2026

- СОС Дитячі містечка
- Надія і житло для дітей
- Партнерство кожній дитині www.p4ec.org.ua
- Українська Освітня Платформа
- LUMOS
- Save the Children
- Волонтери: дорослі – дітям
- Благомай
- Ridni Благодійний фонд
- K
- Волонтер Всеукраїнський громадський центр
- Маніфест миру
- Магнолія Організація захисту дітей
- HealthRight Право на здоров'я
- Рінат Ахметов Фонд сила допомоги
- Мартін Клуб
- Благодійний фонд Помагаєм
- Global 2000 Дітям України
- Благополуччя дітей Український фонд
- EMMAUS
- SAVE UKRAINE
- Responsible citizens Відповідальні громадяни
- Громадська організація «Інститут розвитку соціальних послуг»
- Український Католицький Університет Центр гідності дитини
- KIDS OF UKRAINE
- CONFIDENCE
- Клас
- STREET CHILD UKRAINE
- НДО Ресурсний центр
- Будинок мами
- Ліга соціальних працівників України · Херсонська громадська організація
- UKRAINIAN GEN
- бачити серцем
- Мереживо
- Карітас Київ Caritas Kyiv
- GLOBA22 dnipro
- відчуй
- Фундація майбутнього
- Професійна ліга соціальних працівників України
- Одеський благодійний фонд Шлях до дому

Асоційовані члени

- Асоціяція сімейних медіаторів України
- LHSI
- Громадська організація «Діти – покоління майбутнього»
- Харківський обласний благодійний фонд Соціальна служба допомоги
- Благодійний Фонд Допомоги Сходу «Крила Добра»
- ГО Шляхом нових можливостей
- Ми є поруч
- УНФ Молодіжна щаслива родина

Українська мережа за права дитини

Розвиток
Події
Навчання

СЕКРЕТАРІАТУ ТА ЧЛЕНІВ УМПД

Українська мережа за права дитини

ЗВІТ ГОЛОВИ ПРАВЛІННЯ

Партнерства для забезпечення прав дитини:

Робота з державними партнерами задля забезпечення прав дитини в Україні

через
Міністерство соціальної політики, сім'ї та єдності України,
Міністерство юстиції України,
Офіс Президента України,
Державну службу України у справах дітей,
Уповноваженого Верховної Ради України з прав людини.

Повернення і реінтеграція дітей

постійна участь в координації процесу повернення та реінтеграції дітей з ТоТ та РФ в рамках ініціативи Президента України Bring Kids Back UA.

Підсилення спільного голосу за реформу Де-І

партнерство з Мережею Батьківських Організацій та ГС "Ліга сильних"

МБО

ЛІГА СИЛЬНИХ

Внесок Голови Правління в адвокацію

1. Вплив на формування державної політики

- Піднято на рівні державних органів проблему затримок соціальних виплат для сімейних форм виховання; запущено робочий процес із залученням Пенсійного фонду та батьків для напрацювання рішень.
- Забезпечено включення питань прав дитини до порядку денного ключових національних форумів та політичних обговорень.

2. Просування системних змін і реформ

- Сприяння підготовці України до впровадження підходів Європейської гарантії для дітей, з фокусом на доступ до базових послуг для вразливих дітей.
- Адвокація безпечних підходів до евакуації дітей і координації дій у прифронтових громадах, з акцентом на недопущення порушень прав дитини під час кризових рішень.

3. Міжнародна адвокація та вплив на глобальний дискурс

- Посилено видимість українського контексту та викликів у сфері прав дитини на рівні міжнародних інституцій, наприклад через співпрацю з Радою Європи.
- Представлено позицію українських правозахисників у процесі розробки нового Факультативного протоколу до Конвенції ООН про права дитини щодо права на освіту.

4. Підвищення пріоритетності прав дитини та посилення ролі громадянського сектору

- Забезпечено включення питань прав дитини до порядку денного міжсекторальних платформ, зокрема Платформи взаємодії громадського сектору

Сформована Стратегія УМПД на 3 роки

Посилення адвокації прав дитини спільно з членами Спілки

Діяльність спрямована на підвищення впізнаваності Мережі та її бренду.

Продовження програм невідкладної підтримки дітей та сімей, особливо в кризових, ситуаціях та розвитку соціальних послуг в громадах.

Підвищення спроможності членів Спілки: спільні навчання, проєкти, ініціативи.

Українська мережа за права дитини

Розвиток Мережі

Розвиток спільноти УМПД в WhatsApp

Створені групи з анапрямками роботи членів УМПД:

- Розбудова соціальних послуг
- Запобігання та протидія насильству щодо дитини
- Правосуддя дружнє до дитини
- Emergency response (невідкладне реагування)
- Повернення і реінтеграція дітей та молоді
- Усиновлення, патронат і сімейні форми виховання (СФВ)
- MHPSS (ментальне здоров'я) та інші

Близько 100 підписників - представники команд членів МПД та Секретеріат

Розсилка новин УМПД

1 раз у 2 тижні та за потреби

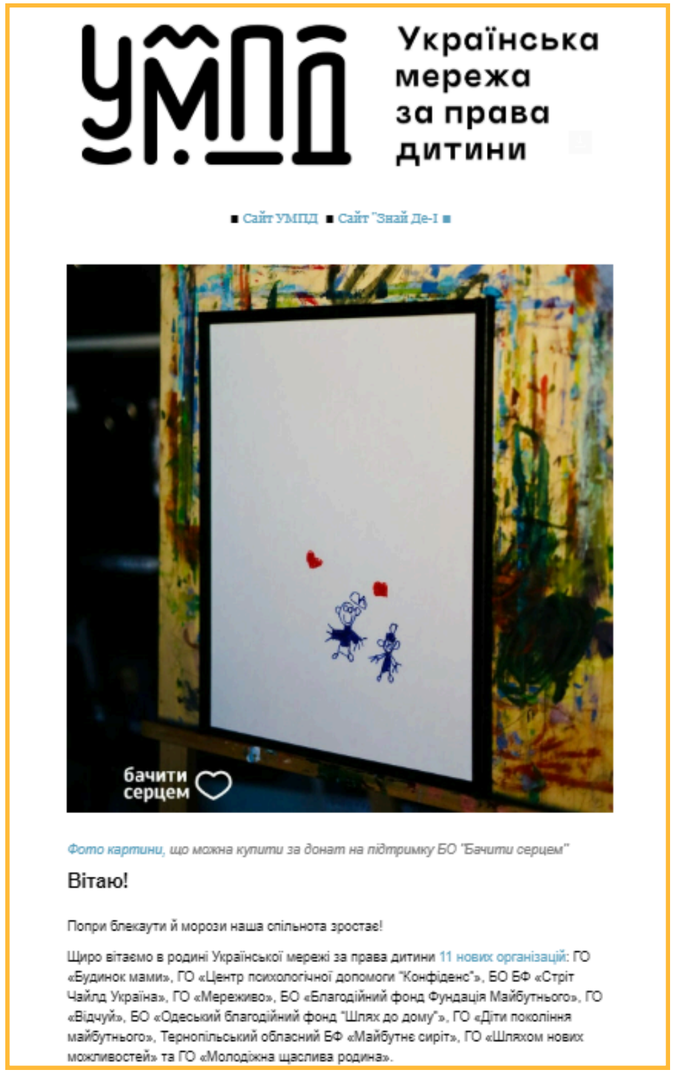

Картування послуг членів УМПД в Powerbi

Карта послуг організацій громадської спілки "Української мережі за права дитини"
Об'єднуємо 49 національних та міжнародних громадських організацій та благодійних фондів, які допомагають дітям, сім'ям та громадам.
Скористайтесь картою, щоб знайти потрібні послуги та проєкти, що впроваджуються у громадах України.

Область
Усі

Громада
Усі

Назва організації
Усі

Основні види допомоги/послуг
Усі

Послуга/технологія роботи
Усі

Категорії населення, отримувачі до...
Усі

Спосіб надання допомоги/послуг в ...
Усі

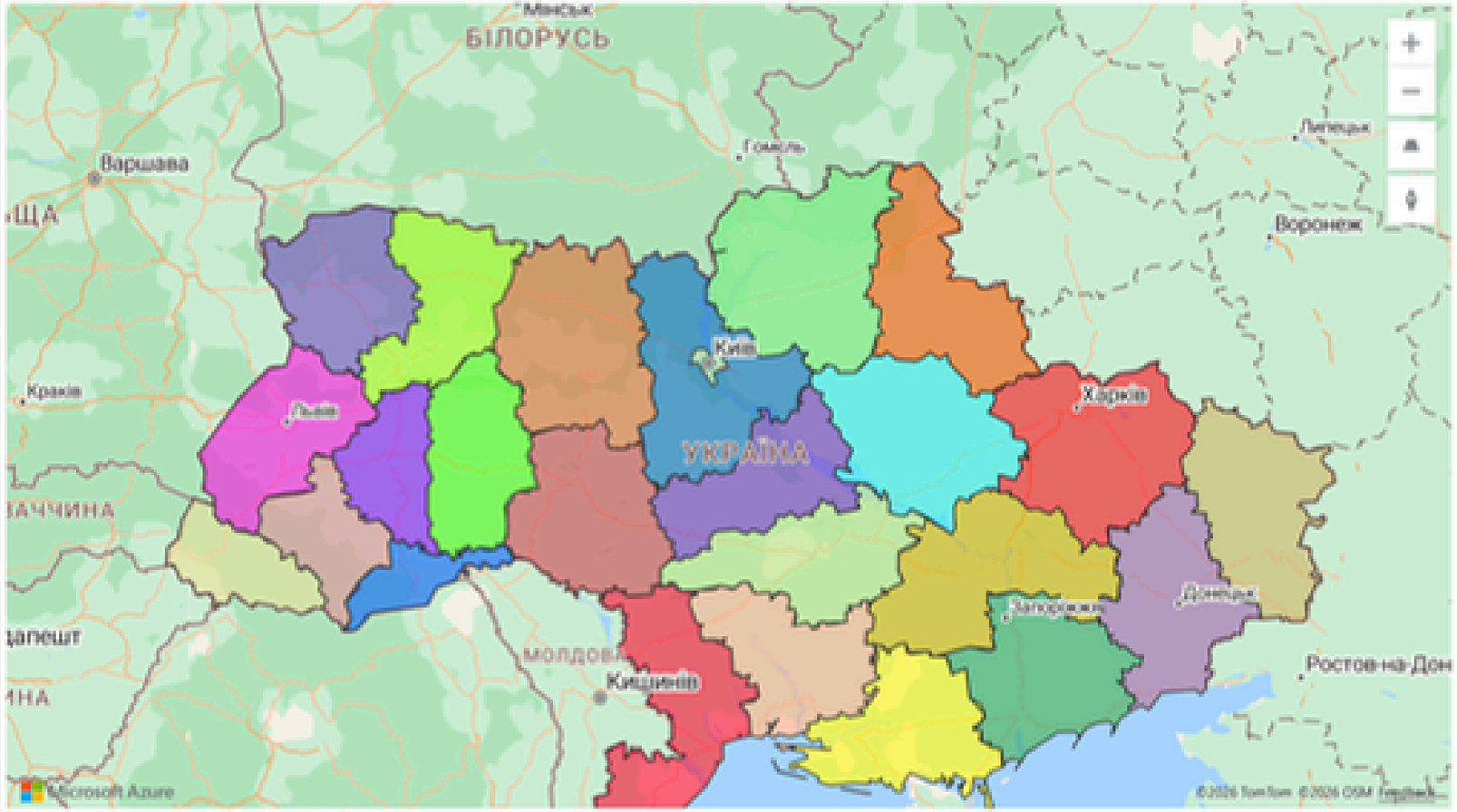

Питання чи пропозиції надсилайте ком'юніті-менеджерці Анні Дерев'янко: anna.derevyanko@childrights.org.ua, тел: +38 066 90 40 134, +38 098 540 96 70

УМПД

Загальна географія послуг | Контакти організацій | Напрямки допомоги | Отримувачі послуг

Оновити інформацію

Українська мережа за права дитини

Події

Навчання членів УМПД та Секретаріату

6 навчальних подій для представників організацій Спілки та Секретаріату

22 онлайн-зустрічі для мережування, координації

і офлайн консульатція з фінансових питань та оподаткування

- 24.02-26.02.25 - навчання з сейфґардінгу у Центрі гідності дитини УКУ (Львів)
- 22–24.04.25 та 22–23.05.25 - навчальні модулі для 50 проєктних менеджерів з організацій УМПД від Академії бізнесу EY Academy of Business Ukraine
- 19.05.25 - програми та можливості: досвід роботи з батьками в СЖО
- 27.08.25 - воркшоп: "Співпраця з бізнесом – ключові аспекти, кейси, піар та нові стандарти звітності "
- 13.11.25 - відкритий воркшоп "Підготовка до глобального фандрейзингу" з Артемом Мазуром
- 24-25.11.25 - онлайн-тренінг «Реєстр і ЄІССС для ГО/БФ: від статусу до практики кейс-менеджменту.

24-26 лютого навчання сертифікатної програми Центр гідності дитини УКУ «Формування безпечного середовища для дітей. Безпекова політика в організації».

19.09.2025 - **онлайн-воркшоп “Підготовка до глобального фандрейзингу”.** Спікер Артем Мазур, співзасновник та CEO Kids of Ukraine Foundation.

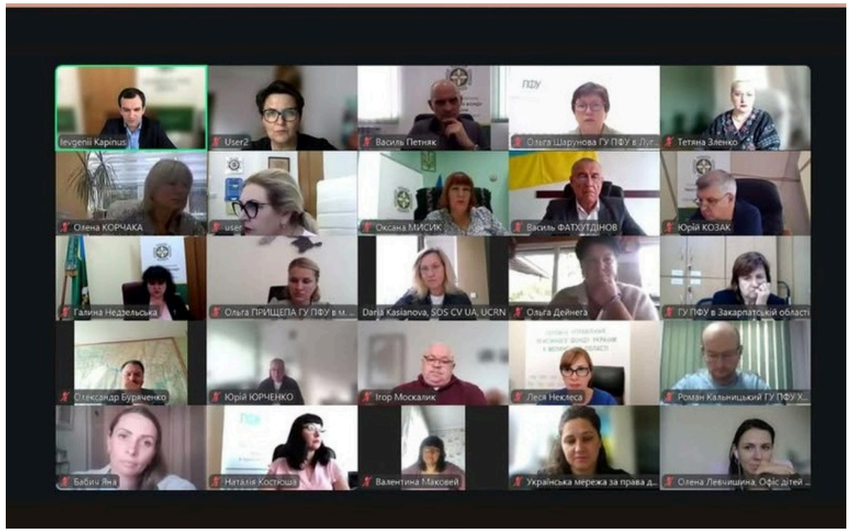

19.09.2025 - відбулась **онлайн-зустріч Голови правління Пенсійного фонду України** Євгенія Капінуса за ініціативи громадської спілки “Українська мережа за права дитини”. Приводом стала затримка соціальних виплат родинам сімейних форм виховання.

29.05.2025 - **панельна дисксія «Обережно, крихке: дитинство, війна, окупація, депортація»** та презентація фільму «Вкрадене дитинство».Gen.Ukrainian у партнерстві з УМПД та Bring Kids Back UA

12.12. 2025 - **Дискусія “Право кожної дитини в Україні на зростання в сімейному оточенні: виклики та пропозиції”.** Захід організовано УМПД спільно з Комітетом АПУ з цивільного, сімейного та спадкового права

Загалом у 2020/2025 році

- Кількість членів мережі **27/38** (49 у 2026 році)
- Кількість проєктів **3/7** (10 в 2026)
- Кількість працівників -**18**/**56**
- Бюджет **26 млн. грн./260 млн**. **грн**

Українська мережа за права дитини

Організаційний розвиток

Проєкт «SOLVE: Посилення організацій задля довготривалого впливу»

Тривав 11 місяців

Завдяки ICAP Єднання, Save the Children in Ukraine та Humanitarian Leadership Academy ми змогли разом з менторами:

- провести оцінку роботи Секретаріату: внутрішню і зовнішню;
- розробити і допрацювали політики з безпеки, онбордінгу та офбордінгу, фандрейзингу та інші;
- почали системно працювати над розвитком Мережі.

Представники УМПД відвідали 4 школи організаційного розвитку (стратегічні комунікації, моніторинг й оцінка, закупівлі, управління кадрами, фінансового менеджменту, роботи зі штучним інтелектом).

PHILANTHROPY IN UKRAINE

СЕРТИФІКАТ

про успішне проходження комплексної перевірки

Цей сертифікат підтверджує, що громадська спілка «Українська мережа за права дитини» успішно пройшла комплексну перевірку та була включена до каталогу перевірених організацій на платформі Philanthropy in Ukraine.

Рівень: 3

Термін дії: 2 роки

Анна Нішніанідзе

CEO & Co-Founder of Philanthropy in Ukraine

philanthropyinukraine.org

СЕРПЕНЬ 2025

УМПД пройшла верифікацію на онлайн-платформі Philanthropy in Ukraine

Згідно з оцінкою експертів, рівень інституційного розвитку УМПД – 3 з 4.

Разом із МТÜ Herojam Slava робимо повернення дітей комфортнішим

МТÜ Heroiam Slava подарували авто

тепер діти, яких ми повертаємо з окупації та депортації, зможуть діставатися додому спокійніше й комфортніше.

Українська мережа за права дитини

Навчання Секретаріату УМПД

29.01.25 - Профілактика професійного вигорання (онлайн)

29.05.25 - Тренінг «Як розпізнати та реагувати на випадки насильства над дітьми»

22.07.25 - Тренінг зупинка критичних кровотеч Stop the Bleed від БФ “Солом'янські котики.” (офлайн)

УМПД
Українська мережа за права дитини

Українська мережа за права дитини

ПРОЄКТИ СЕКРЕТАРІАТУ УМПД

ЗА 2025 РІК

Загалом у 2025 році

- **49 100** осіб (в тому числі дітей) отримали доступ до якісних соціальних послуг
- **1 493 фахівців** пройшли навчання
- **83** дітей та молодих людей повернуто з ТОТ

Ключові донори

Save the Children

TERRE DES HOMMES
Empowered Children. A Just World.
Germany

SOS CHILDREN'S VILLAGES

unicef
for every child

Розвиток, впровадження та підтримка ефективних політик сейфґардінг серед членів Української мережі за права дитини та поза нею

Проєкт реалізувався ГС “Українська мережа за права дитини” за фінансової підтримки Terre des hommes Deutschland

Українська мережа за права дитини

TERRE DES HOMMES
Empowered Children. A Just World.
Germany

Мета проєкту

зміцнити систему захисту прав дитини серед членів ГС “Українська мережа за права дитини” шляхом впровадження стандартів сейфґардінгу та захисту на інституційному рівні.

Завдання:

оновити політику сейфґардінгу ГС "Української мережі за права дитини".

покращити взаємодію між членами ГС "Українська мережа за права дитини".

провести тренінг із сейфґардінгу та впровадження політик членів ГС "Українська мережа за права дитини".

розробити та впровадити мінімальний стандарт ведення чутливих випадків. Забезпечити екстрену підтримку для повернення дітей, які були депортовані та примусово переміщені.

Результати

Оновлено Політику захисту дітей ГС "Українська мережа за права дитини"

Розроблено та презентовано стандарт ведення чутливих випадків

39 дітей та молодих людей було підтримано у поверненні з депортації та ТОТ

Проведено 2 просвітницькі сесії для служб у справах дітей на тему "Запобігання та протидії насильству над дітьми"

Проведено триденне офлайн-навчання з сейфґардінгу для членів Мережі, у партнерстві з Центром гідності дитини, зокрема 16 організацій оновили або створили з нуля власні політики з сейфґардінгу

Проведено заходи для секретаріату ГС "Українська мережа за права дитини" онлайн-тренінг "Як розпізнавати та реагувати на випадки насильства над дітьми" та тренінг з надання домедичної допомоги

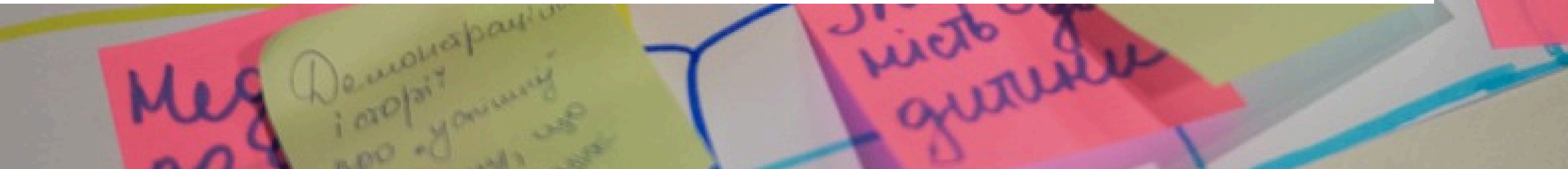

ШЛЯХ ДОДОМУ II ТА III ФАЗА

Мета проєкту

Пошук і повернення дітей, переміщених у рф або на непідконтрольні уряду України території, а також на возз’єднання сімей, діти з яких опинилися в окупації без батьків

Save the Children

Результати ШД II

У межах проєкту «Шлях додому II» УМПД забезпечила досягнення та перевиконання ключових запланованих показників.

Було ідентифіковано **84 дитини**, які потребують повернення (140% від плану), сформовано всі необхідні кейси (100%) та забезпечено повернення і возз'єднання з родинами **19 дітей** (100% виконання цілі).

Усі діти отримали комплексну підтримку, включаючи правову, психологічну, освітню та базову допомогу (100%), при цьому **60% дітей були охоплені послугою кейс-менеджменту.**

Рівень задоволеності сімей та позитивних змін у якості життя склав 84%, що підтверджує ефективність втручання.

Інформаційна кампанія значно перевищила очікування, охопивши **34 134 осіб (майже у 7 разів більше за план)**. Проєкт продемонстрував високу ефективність у забезпеченні безпечного повернення дітей та їх подальшої реінтеграції в Україні

Результати ШД III

У квітні 2025 року розпочато впровадження проєкту «Шлях додому III».
Станом на грудень 2025 року **команда проєкту опрацювала 37 справ щодо повернення 51 дитини**, серед яких 22 дівчинки та 29 хлопчиків.

У результаті реалізації проєкту забезпечено повернення в Україну **25 дітей (16 хлопчиків та 9 дівчаток).**

З тимчасово окупованих територій України (Херсонська, Донецька, Луганська, Запорізька області) повернуто 23 дитини, з них:

- 9 дівчаток (0–5 років – 2; 6–10 років – 1; 11–15 років – 3; 16–18 років – 3);
- 14 хлопчиків (0–5 років – 1; 6–10 років – 3; 11–15 років – 3; 16–18 років – 7).

Крім того, з території російської федерації (Краснодарський край та Саратовська область) повернуто 2 хлопців віком 17 років.
Досягнуті результати свідчать про системну роботу команди з ідентифікації випадків, супроводу сімей та організації безпечного повернення дітей з тимчасово окупованих територій та РФ.

Шлях додому: новий маршрут

Мета проєкту

Пошук і повернення дітей та молодих людей до 23 років, з ТОТ або депортації. Створення комплексної системи підтримки для повернення, возз'єднання, реабілітації та реінтеграції дітей та їхніх сімей, які постраждали від незаконної депортації.

SOS CHILDREN'S VILLAGES

Результати проєкту Шлях додому: новий маршрут

Проведено обов'язкове навчання з політик сейфґардінгу (захисту дітей та молоді) та протидії домаганням для всього персоналу проєкту.

Ідентифіковано **162 особи,** які потребують повернення (через звернення), та додатково виявлено 400 дітей з Маріуполя за допомогою OSINT-розслідування.

Сформовано **70 персональних справ** на кожен випадок для повернення **(145,8% від плану)**.

Оновлено та фіналізовано «Алгоритм возз’єднання сім’ї» відповідно до міжнародних норм та стандартів гуманітарного права.

Проведено курс із міжнародного гуманітарного права для дітей та їхніх офіційних представників.

Організовано та реалізовано програму психосоціальної реабілітації у Трускавці, до якої залучено **48 дітей та їх опікунів.** Проведено **4 стратегічні зустрічі** з органами влади, місцевого самоврядування та ОГС для підтримки алгоритму всебічної реінтеграції.

Результати проєкту Шлях додому: новий маршрут

У межах проєкту команда забезпечила значне перевиконання ключових показників.

Було **ідентифіковано 562 дитини та їхніх опікунів,** що потребують повернення, що становить **903%** від початкового плану завдяки впровадженню OSINT-технологій.

60 дітей пройшли оцінку потреб та отримали психологічну й освітню допомогу **(125%** від плану).

Програма реабілітації продемонструвала високу ефективність: 100% опитаних родин підтвердили критичну важливість отриманих ваучерів та IT-обладнання для стабілізації життя.

Інформаційна кампанія показала безпрецедентне охоплення, залучивши **82 597 осіб, що у 23 рази перевищує** запланований показник у 3 500 осіб.

Проєкт успішно поєднав оперативне реагування із системними змінами, створивши підґрунтя для національного законодавства у сфері реінтеграції дітей.

Посилення комплексної підтримки реінтеграції для дітей, що повертаються

Підтримка реінтеграції дітей, які повернулися до України

BRING KIDS BACK UA | ІНІЦІАТИВА ПРЕЗИДЕНТА УКРАЇНИ

Координаційний центр з розвитку сімейного виховання та догляду дітей

Впроваджується:

УМПД Українська мережа за права дитини

Українська фундація громадського здоров'я

СОС ДИТЯЧІ МІСТЕЧКА

SAVE UKRAINE

ГОЛОСИ ДІТЕЙ БЛАГОДІЙНИЙ ФОНД

Фінансова підтримка надана ЮНІСЕФ та:

In partnership with Canada

Проєкт «Посилення комплексної підтримки реінтеграції для дітей, що повертаються» підтримується Дитячим фондом ООН (ЮНІСЕФ) та реалізується Консорціумом партнерських організацій за фінансової підтримки Канади, Норвегії та Сполучених Штатів Америки. Проєкт реалізується в рамках реінтеграційного компонента ініціативи Президента України «Bring Kids Back UA» у партнерстві з Координаційним центром з розвитку сімейного виховання та догляду дітей для реалізації заходів третьої цілі Стратегії забезпечення права кожної дитини в Україні на зростання в сімейному оточенні.

У Консорціум входять: ГС “Українська мережа за права дитини”, МБО «БФ «СОС Дитячі Містечка» Україна», МБФ “Українська фундація громадського здоров’я”, ГО «Ліга соціальних працівників України», БО «БФ «СПАСЕМО УКРАЇНУ», БО «БФ Голоси дітей».

Тривалість: 2 червня 2025 року – 1 грудня 2026 року.

ЗАДАЧІ

- Налагодити чітку координацію процесу реінтеграції дітей і їхніх сімей після повернення в Україну.
- Розробити єдину модель підтримки дитини та сім’ї з урахуванням найкращих інтересів дитини.
- Допомогти дітям і родинам інтегруватися в громади, які їх приймають.
- Провести навчання для соціальних працівників, кейс-менеджерів, педагогів і медиків, які супроводжують реінтеграцію.
- Посилити мобільні команди в громадах через тренінги з міждисциплінарної взаємодії та перенаправлення.
- Запровадити або розширити соціальні послуги з інтеграції та реінтеграції відповідно до індивідуальних планів дітей.
- Провести інформаційні кампанії в громадах, щоб зменшити стигму та підтримати довгострокову допомогу сім’ям.
- Надати експертну підтримку Координаційному центру з розвитку сімейного виховання та догляду за дитиною.
- Проводити моніторинг, оцінювання, дослідження та готувати аналітику для поширення кращих практик.

ПОСЛУГИ ДЛЯ СІМЕЙ ТА ДІТЕЙ

ПЕРЕЛІК ПОСЛУГ	Короткостроковий супровід	Середньострокови й супровід	Довгострокови й супровід
Оренда житла	✓	✓	✓
Ваучери на одяг та продукти	✓	✓	
Медична допомога та спеціальні медичні процедури та обладнання для дітей з інвалідністю	✓	✓	
Обладнання приміщень для сімей з дітьми	✓	✓	
Логопед (8 годин, 3 місяці), репетитор (280 грн/урок)	✓	✓	Тільки логопед
Вихователь/асистент для дітей з інвалідністю	✓	✓	
Юридична підтримка (3 год)	✓	✓	
Підтримка зайнятості батьків та курси (20 уроків/500 грн). Навчання з підготовки до самостійного життя.			

252 ДИТИНИ отримують допомогу в межах проєкту

23 ОБЛАСТІ та місто Київ - географія проєкту

ВІД 3 ДО 18 МІСЯЦІВ супроводжуємо дітей в межах різних програм підтримки

1 СОЦІАЛЬНУ КВАРТИРУ відкрили для тимчсового проживання дітей та молодих людей

Проєкт “Мінімальний пакет інтегрованих соціальних послуг для сімей з дітьми”

Реалізація в Київській, Житомирській, Харківській та Чернігівській областях м. Харків, м. Київ

Географія проєкту:

до вересня 2025

Харківська область (5 ТГ)

Житомирська область (6 ТГ)

Київська область (9 ТГ)

Чернігівська область (6 ТГ)

Проєкт реалізується ЮНІСЕФ Україна за підтримки Федерального міністерства економічного співробітництва та розвитку Німеччини (BMZ) через Німецький банк розвитку (KfW), у партнерстві з Українською мережею за права дитини, БФ "СОС Дитячі містечка" Україна, ГО "Соціальна Синергія" та Українською освітньою платформою.

з вересня 2025

Харківська область (6 ТГ)

м. Харків

м. Київ (10 районів)

Проєкт UNICEF Ukraine «Мінімальний пакет інтегрованих соціальних послуг для сімей з дітьми» реалізується ГС "Українська мережа за права дитини" за підтримки уряду Швеції

Ключові напрями роботи

Місцеві координаційні механізми
У кожній громаді створено робочі групи під головуванням голів/заступників голів громад

Міжсекторальна взаємодія
Рішенням виконкомів затверджено протоколи міжвідомчої взаємодії

Підвищення потенціалу місцевої влади
Ключові посадові особи пройшли навчання з питань захисту дітей, ґейткіпінгу, найкращих інтересів дитини

Навчання щодо Мінімального пакету інтегрованих соціальних послуг
Фахівців пройшли навчання та супервізію для покращення якості надання соціальних послуг

Оцінка потреб та картування послуг
Проведено визначення потреб громад і мапування надавачів послуг

Плани розвитку соціальних послуг
Громади розробили стратегічні плани розвитку соціальних послуг як орієнтир для подальших програм та бюджетування

Ремонт і модернізація приміщень, забезпечення обладнанням
Громади отримали необхідне обладнання для ефективнішого надання послуг

Результати реалізації проєкту за 2025:

26

Впроваджених нових соціальних послуг у громадах Житомирщини, Київщини, Харківщини, Чернігівщини. Найчастіше створена - денний догляд для дітей з інвалідністю

7

Затверджених протоколів міжвідомчої взаємодії в громадах Житомирщини, Київщини, Чернігівщини, Харківщини; проведених мапувань

1493

фахівці підвищили свої знання, пройшли навчання з кейс-менеджменту; гейткіпінгу; найкращих інтересів дитини; цифрового кейс-менеджменту; ГЗН; щодо роботи з сім'ями, які перебувають у складних життєвих обставинах тощо

96

Посилених соціальних послуг у громадах Житомирщини, Київщини, Харківщини, Чернігівщини

41331

особа (в тому числі дітей) отримали доступ до якісних соціальних послуг

7

створено 2 Центри надання соціальних послуг в Ірпені та Великодимерці; 2 центри Підтримки родини відкрито в Ірпені, Бучі; 1 центр Підтримки родини відкрито у Мені, 1 Центр раннього втручання відкрито у Чернігові; 1 Центр підтримки родин у Житомирі

Послуга “Денний догляд дітей з інвалідністю”

впроваджена у 14 громадах

- Бахмацька ТГ
- Балаклійська ТГ
- Чугуївська ТГ
- Кегичівська ТГ
- Валківська ТГ
- Бородянська ТГ
- Бучанська ТГ
- Іванківська ТГ
- Хорошівська ТГ
- Звягельська ТГ
- Олевська ТГ
- Ірпінська ТГ
- Коростенська ТГ
- Гостомельська ТГ

Дата публікації: 23 Червня, 2025

У ВАЛКІВСЬКІЙ ГРОМАДІ ЗАПРАЦЮВАЛА ПОСЛУГА ДЕННОГО ДОГЛЯДУ ДІТЕЙ З ІНВАЛІДНІСТЮ

У Валківській міській територіальній громаді з'явилася нова важлива соціальна послуга — **денний догляд дітей з інвалідністю**. Відтепер родини, які виховують дітей з інвалідністю, можуть отримати комплексну підтримку, що охоплює розвиток, соціалізацію, дозвілля та психологічну допомогу.

Ця послуга вже активно працює і є перші відвідувачі. Надавачем соціальної послуги є Комунальний заклад "Центр надання соціальних послуг Валківської міської ради". Створене нове відділення денного догляду дітей з інвалідністю. Зараз з дітками працює один фахівець, але в планах розширення штату задля надання комплексної підтримки для родин та забезпечення індивідуальних потреб дітей.

— Першим до нас почав приходити Тимофій, якому 8 років, — розповідає завідувачка відділення денного догляду для дітей з інвалідністю Юлія Котляр. — Він дуже

Дата публікації: 5 Травня, 2025

У ЗВЯГЕЛЬСЬКІЙ ГРОМАДІ ЗАПРАЦЮВАЛА ПОСЛУГА ДЕННОГО ДОГЛЯДУ ДЛЯ ДІТЕЙ З ІНВАЛІДНІСТЮ

Родини у Звягельській громаді тепер мають змогу скористатися важливою та новою для громади соціальною послугою — денним доглядом для дітей з інвалідністю. Її впроваджено в межах реалізації проєкту «Мінімальний пакет інтегрованих соціальних послуг для сімей з дітьми».

Ця послуга — не просто про догляд. Вона про індивідуальний підхід, професійну підтримку і перепочинок для батьків, які часто залишаються сам на сам зі щоденними викликами.

Послуга орієнтована на дітей із комплексними порушеннями розвитку, які не можуть відвідувати садочок чи школу, навіть інклюзивні групи чи класи. Натомість вони можуть перебувати у безпечному середовищі під наглядом кваліфікованих фахівців, а їхні батьки — мати змогу відпочити або вирішити важливі справи.

Під час проєкту було створено комунальний заклад

«Центр надання соціальних послуг» у Великодимерській громаді на Київщині

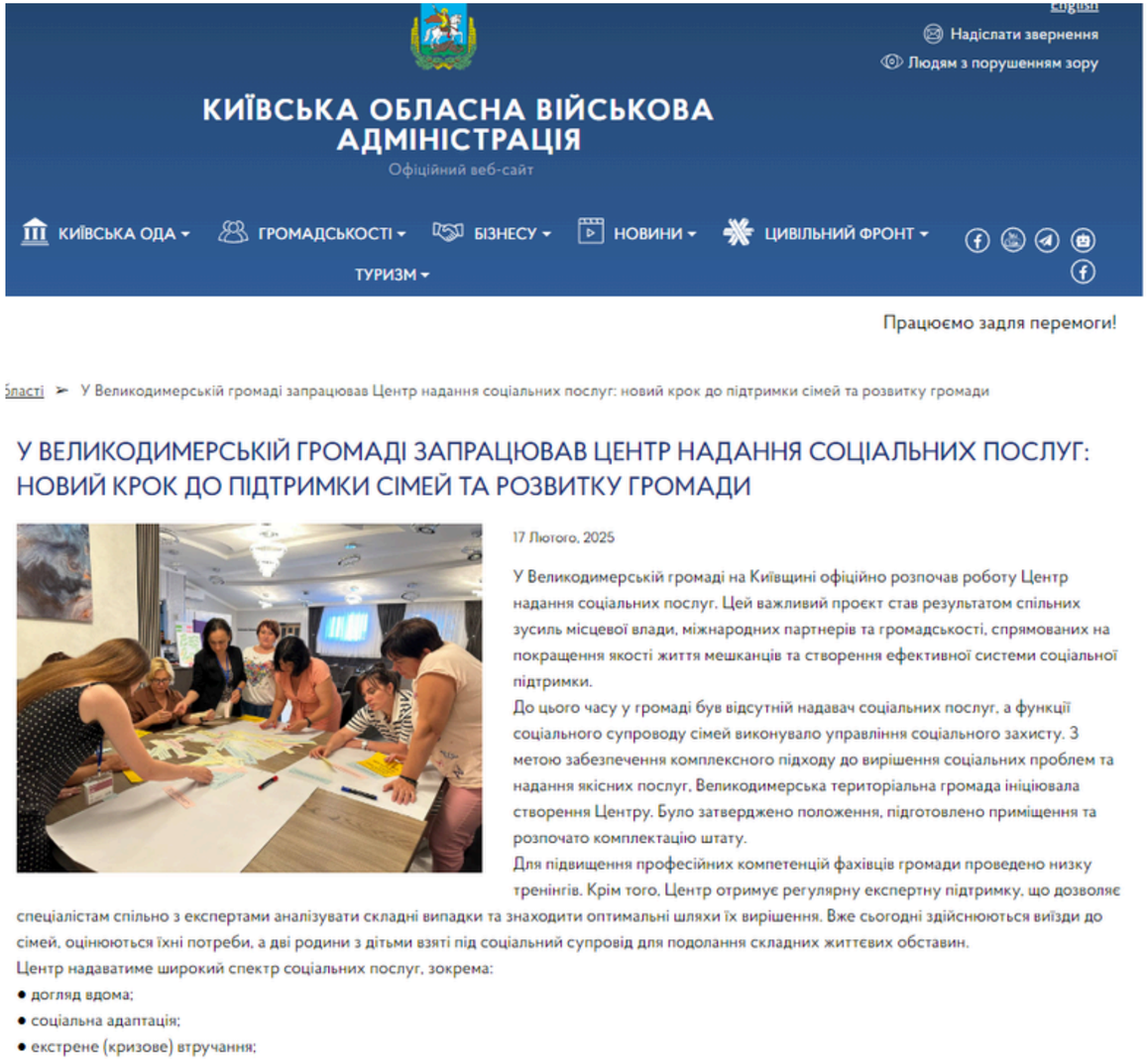

Відкрито Центр раннього втручання у Чернігові

Надається послуга раннього втручання на базі КНП «Сімейна поліклініка» у створеному Центрі раннього втручання. Медичний персонал пройшов відповідне навчання. Кадровий слад: логопед, психолог, медсестра з масажу, лікар, адміністратор. Категорія отримувачів: Сім'я з дитиною з групи ризику по направленню від лікаря-педіатра отримує послуги в Центрі раннього втручання

Підтримка реформи Кращого догляду у Волинській області шляхом посилення соціальних послуг та системи догляду за дітьми

Термін реалізації проєкту:
17 жовтня 2024 рік - 20 листопада 2026 рік

Sweden Sverige

unicef для кожної дитини

РОДИНА для кожної дитини

УМПД Українська мережа за права дитини

СОС ДИТЯЧІ МІСТЕЧКА

Українська фундація громадського здоров'я

Географія проєкту:

10 громад Волинської області:

- Турійська,
- Маневицька,
- Устилузька,
- Локачинська,
- Голобська,
- Камінь-Каширська,
- Рожищенська,
- Підгайцівська,
- Поромівська,
- Олицька.

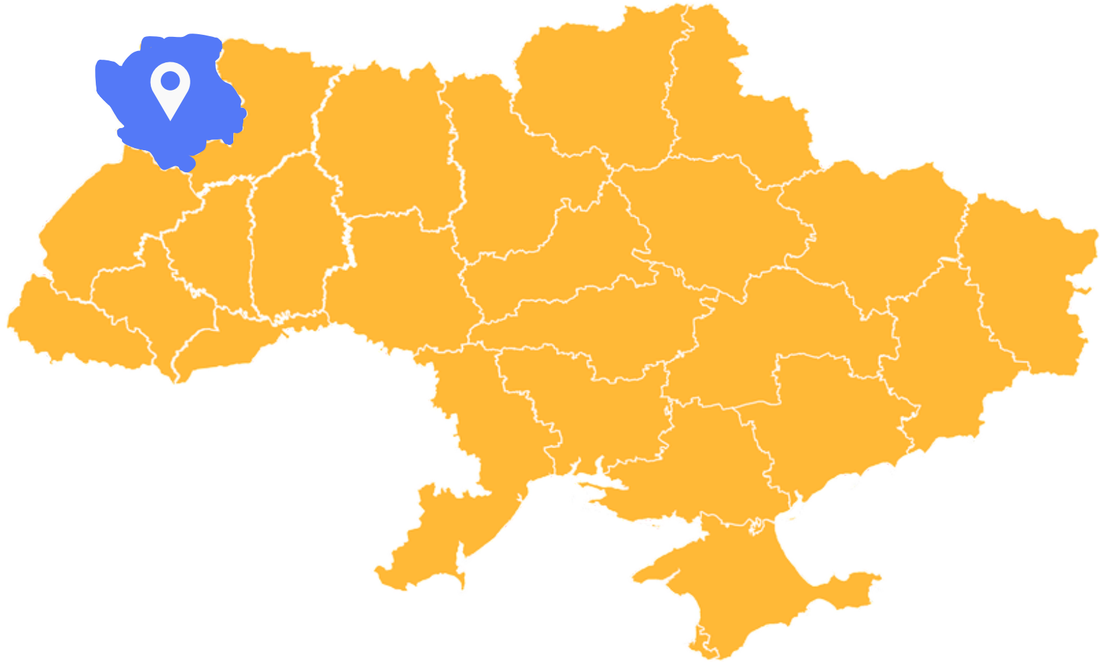

Проєкт впроваджується Дитячим фондом ООН (ЮНІСЕФ) та Консорціумом партнерських організацій (ГС «Українська мережа за права дитини», МБО «БФ» СОС Дитячі Містечка" Україна, МБФ «Українська фундація громадського здоров'я») за фінансової підтримки Міністерства закордонних справ Швеції.

Впровадження проєкту базується на завданнях Стратегії забезпечення права кожної дитини на зростання в сімейному середовищі та ставить перед собою наступні цілі:

Розширення підходу «Кращий догляд» у 10 громадах Волинської області.

Оцінка потреб у соціальних послугах дітей та сімей; картування надавачів соціальних послуг, впровадження мінімального пакету соціальних послуг, відповідно до оцінки потреб.

Посилення системи захисту дітей у Волинській області.

Вдосконалення існуючих механізмів захисту дітей та впровадження нових; посилення потенціалу фахівців сфери захисту дітей (оцінка професійного рівня спеціалістів, розробка навчальних програм, навчання фахівців тощо); запуск комплексної соціальної послуги підтримки для жінок з дітьми (соціальна квартира).

Підтримка та розвиток сімейних форм виховання.

Проведення інформаційної кампанії щодо популяризації СФВ; підвищення спроможності спеціалістів з реінтеграції дітей у біологічні сім'ї або влаштування у СФВ; підтримка нових та існуючих СФВ.

Повернення та реінтеграція евакуйованих дітей з закладів.

Підтримка спеціалістів в процесі повернення та реінтеграції дітей, евакуйованих за кордон у складі інтернатних закладів.

691

фахівець підвищив свою спроможність реалізовувати реформу Кращого догляду у Волинській області.

458

фахівців соціальної сфери та ОМС пройшли офлайн- та онлайн-тренінги, воркшопи та консультації

284

фахівці громад-учасниць пройшли підготовку з питань психічного здоров'я та психосоціальної підтримки в громаді

302

проведено офлайн-тренінги та просвітницькі заходи, супервізії, онлайн-воркшопи

4822

особи, в тому числі діти, отримали доступ до соціальних послуг

2784

особи, в тому числі діти, отримали доступ до заходів із підтримки психічного здоров'я та психосоціальної підтримки.

Працює Гаряча лінія 0800-33-90-83

на базі Обласного ЦСС у Волинській області для інформування громадян щодо сімейних форм виховання, послуги патронату та наставництва, збору та аналізу зворотного зв'язку, а також інформування про інтегровані соціальні послуги задля підвищення добробуту сімей у Волинській області.

10 міжсекторальних робочих груп
10 меморандумів про співпрацю
10 затверджених протоколів міжвідомчої взаємодії
10 звітів з оцінки потреб
мапування соціальних послуг у **10** громадах

10

запроваджено нових соціальних послуг

30

посилено соціальних послуг

- створено в **Устилузькій громаді ЦНСП** (в рамках проєкту здійснено ремонт та модернізація приміщення);
- здійснено **закупівлю необхідної техніки та обладнання** для всіх 10-ти громад-учасниць проєкту.

40

працівників служб у справах дітей з 25 громад пройшли **оцінку професійного рівня спеціалістів.**

Навчальні заходи:

4 дводенні тренінги «Міжвідомча взаємодія для захисту постраждалих від ҐЗН» для представників 20 громад;

4 одноденні воркшопи «Право дитини на життя в сім'ї: інтегрований підхід до Кращого догляду» для представників тих же громад;

6 дводенних тренінгів для спеціалістів ССД 54 громад Волинської області з навчання з реформи «Кращого догляду».

Розробка навчально-методичних посібників:

- Посібника з питань реформи Кращого догляду для спеціалістів ССД Волинської області.
- Посібника з питань ҐЗН.
- Соціальна квартира на Волині: досвід реалізації моделі підтримки жінок і дітей

Соціальна квартира у Луцьку

2549

послуг отримали 58 бенефіціарів Соціальної квартири у Луцьку, включаючи індивідуальні та групові консультації соціального працівника і психолога, інформаційні послуги, юридичну підтримку, допомогу у відновленні документів та інші види послуг.

Матеріально-технічна підтримка:

Закуплено техніку та меблі для Служб у справах дітей 20 громад області та Волинської обласної служби у справах дітей.

Проведено **фокус-групове дослідження** з батьками альтернативних форм виховання.

Підготовлено **підсумковий звіт щодо покращення системи надання соціальних послуг для СФВ** у цільових громадах Волинської області

Розроблено **методичний посібник** щодо **підтримки дітей та молоді, влаштованих в сімейні форми виховання, для переходу до самостійного життя**
(на прикладі досвіду СОС Дитячі Містечка Україна)

Здійснено комплексне **соціологічне дослідження стану системи опіки над дітьми в 20 територіальних громадах Волинської області.**

Проведено ознайомчі візити:

4 у БО “КОВ “БФ “СОС Дитяче Містечко” м. Бровари Київської області для представників 54 громад Волинської обл.

2 у КУ «Малий груповий будинок «Спільнота-Рідні», Центр соціальної підтримки дітей та сімей «Рідні» та Центр укріплення сім’ї СОС Дитячі Містечка м. Львів для фахівців ССД,

Проведено **табір** у санаторії «Лісова пісня» **“Сімейна школа натхнення”** за участю 9 родин ДБСТ з Волинської області, що охопило 97 осіб (80 діти , 17 дорослих), з яких 2 родини з числа ВПО)

381

фахівець пройшов навчання щодо інтеграції та реінтеграції дітей у сімейне середовище та громаду

393

дитини, які виховуються в ДБСТ та під опікою/піклуванням отримали пакети підтримки

80

дітей відвідують заняття з надолуження освітніх втрат та отримують спеціалізовані консультації

97

осіб пройшли навчання за програмою «Підготовка кандидатів у прийомні батьки, батьки-вихователі, опікуни/піклувальники, усиновлювачі, патронатні вихователі»

Підтримка дітей і молоді з досвідом перебування в альтернативних формах догляду

Проєкт реалізується ЮНІСЕФ спільно з ГС “Українська мережа за права дитини” та Офісом дітей та молоді «ДІйМО» при Міністерстві соціальної політики, сім’ї та єдності України за фінансової підтримки Федерального міністерства економічного співробітництва і розвитку Німеччини (BMZ) через державний банк розвитку KfW, Європейського Союзу та Уряду Швеції.

Мета проєкту

сталий розвиток, соціалізація та самореалізація дітей і молоді, які проживають або проживали у закладах інституційного догляду, трансформація системи догляду в Україні відповідно до принципів дитиноцентризму.

Завдання:

створення простору юридичної клініки.

реалізація грантової програми молодіжних ініціатив.

підтримка та розбудова Офісу дітей та молоді “ДІйМО”, розвиток наставництва.

адвокаційна та медіа-кампанії щодо найкращих інтересів дитини, реформи системи догляду та підтримки дітей, просування залучення дітей та молоді з життєвим досвідом до ухвалення рішень.

Результати

проведено **буткемп з управлінням проєктами для 35 дітей та молоді**, які залучені в реалізації власних проєктів в межах грантової програми

надано **25 менторських сесій з управління проєктами** для понад 50 дітей та молоді

розроблено **освітній серіал “Наставництво: що, для кого і як працює”**

надано юридичну підтримку 161 особі (в частині справ призначено судову експертизу, списано частину заборгованостей, отримано грошову допомогу тощо)

проведено **форум людей з досвідом інтернатного догляду “Об’єднані для змін”**

надано **інформаційні консультації 222 кандидатам(-кам) у наставники(-ці)**, з яких уже 7 осіб стали наставниками(-цями), а інші перебувають на етапі підготовки

відібрано **12 команд** дітей та молоді для реалізації їхніх соціально-освітніх проєктів

підготовлено та випущено **посібник “Як залучати дітей і молодь з життєвим досвідом** до ухвалення рішень, що їх стосуються”

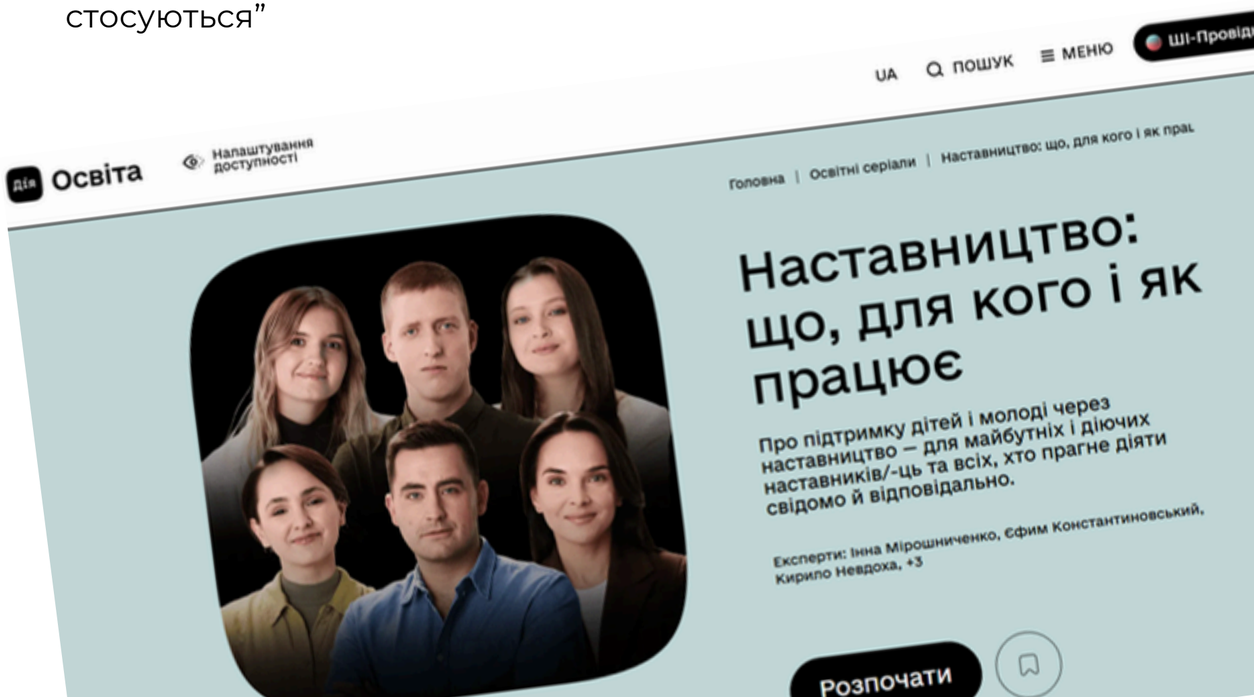

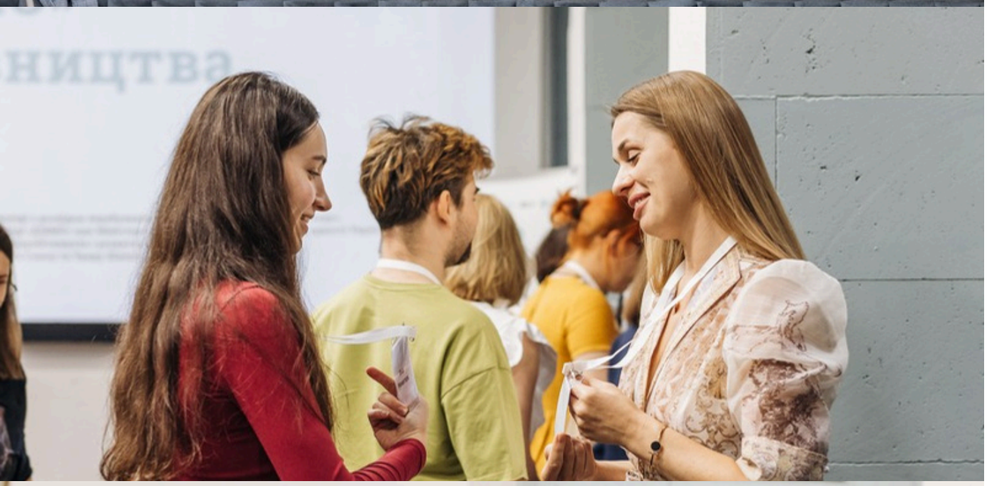

проведено тренінг

для 52 майбутніх наставників та наставниць

47

тренінгів з фінансової грамотності

2729

дітей і молоді

95%

підвищили рівень фінансової грамотності після тренінгу

37

офлайн тренінгів у 17 містах та 4 селах; 10 онлайн тренінгів

Українська мережа за права дитини

Комунікація та адвокація

ДІЯЛЬНІСТЬ ТА РЕЗУЛЬТАТИ ЗА 2025 РІК

Українська мережа за права дитини

Адвокація

Представлення українського досвіду та викликів у сфері прав дитини на міжнародному рівні

29.09.2025

У Парламентській асамблеї Ради Європи УМПД привернули увагу євродепутатів та міжнародних юристів до злочинів пов'язаних з мілітаризацією українських дітей в окупації та депортації.

5.12.2025

В Брюсселі УМПД напрацювали позицію українських організацій щодо реагування на транскордонні ризики та забезпечення міжнародного захисту дітей без супроводу і розлучених із сім’єю з України в Європі.

Також через:

- співпрацю зі Спеціальною представницею Генерального секретаря ООН з питань насильства над дітьми та подання до Комітету ООН у межах 78-ї сесії Комітету в Женеві;
- закритий показ документального фільму «Діти у вогні» на Мюнхенській безпековій конференції;
- офіс Омбудсмана України для обговорення Спеціальної доповіді Моніторингової місії ООН з прав людини.

Вплив на національні рішення та політики у сфері захисту прав дитини

- Системна присутність та вплив УМПД у ключових національних процесах формування політики у сфері прав дитини, що дозволило інтегрувати позицію громадянського сектору до обговорень і рішень.
- Представлено та просунуто позицію щодо захисту прав дітей, постраждалих від збройного конфлікту, в рамках національних координаційних механізмів, зокрема засідання Національної громадської консультативної ради з питань «Діти та збройні конфлікти».
- Просування реформування системи догляду та підтримки дітей через адвокацію під час презентації та обговорення Стратегії забезпечення права дитини на зростання в сімейному оточенні на 2024–2028 роки.
- Консолідовано позицію громадянського суспільства щодо недопущення використання інтернатних закладів для реабілітації військових: ініційований заклик УМПД був підтриманий 52 організаціями, що посилило тиск на перегляд відповідного законодавства.

Всього: 37 заходів де звучав голос УМПД, 17 міжнародного рівня та 20 національного рівня.

Стратегічний напрям	Стратегічна ціль	Операційний план 2025 рік
Системна адвокація на міжнародному рівні	Системна взаємодія з 10 стейкхолдерами, регулярний обмін, механізм реагування	Напрацьована актуальна карта стейкхолдерів ЄС - частково реалізовано
УМПД – вартовий системи захисту прав дитини	УМПД як дорадчий орган КМУ, ГО офіційно визнані в законодавстві	Правовий аналіз стандартів залучення ГО
Створення та погодження моделі системи захисту прав дитини в Україні	Погоджена модель системи, критерії оцінки, алгоритм оцінки найкращих інтересів	Проведено консультації з партнерами - реалізовано
Адвокаційна спроможність УМПД	Усі члени УМПД мають адвокаційну особу, меседж-бокс працює, амбасадорство активне	Затверджено календар зустрічей, визначено відповідального

Стратегічний напрям	Поточна ситуація	План на 2026
Системна адвокація на міжнародному рівні	Активна участь у International Advocacy Task Force, регулярна участь членів мережі в міжнародних заходах	Системна взаємодія з 10 стейкхолдерами, регулярний обмін, механізм реагування
УМПД – вартовий системи захисту прав дитини	Реагування на законодавчі ініціативи та надання експертних позицій, системна участь - дуже обмежена	Посилення експертного голосу УМПД, через ініціювання адвокаційних пропозицій, розширення взаємодії з органами влади
Створення та погодження моделі системи захисту прав дитини в Україні	Не існує єдиного бачення системи, міжсекторальна взаємодія не працює	Допрацьована модель системи, створено алгоритм оцінки найкращих інтересів дитини
Адвокаційна спроможність УМПД	Адвокація точкова, не узгоджені меседжі, низька адвокаційна спроможність організацій	Запущена робоча група з адвокації, проведено навчання для учасників робочої групи

Запуск робочої групи з адвокації

В рамках підготовки було проведено 14 зустрічей-консультацій щодо адвокаційної роботи, в тому числі обговорювали питання робочої групи з адвокації.

Завдання:

- Обмін актуальною інформацією про ваші адвокаційні ініціативи, події та міжнародні можливості
- Моніторинг законодавчих змін і політик у сфері прав дитини
- Спільний аналіз викликів, ризиків і можливостей для адвокації
- Узгодження позицій та формування спільних адвокаційних меседжів
- Ініціювання та координація спільних адвокаційних дій і кампаній
- Взаємна підтримка учасників у реалізації адвокаційних пріоритетів.

Формат роботи:
Зустрічі 1 раз на 2 місяці (перша зустріч **в квітні 2026**)
Оперативна комунікація між зустрічами

Учасники:
Делеговані представники організацій-членів УМПД та партнери.

Українська мережа за права дитини

Комунікація

Ключові досягнення

Заходи та кампанії 2025 року

Публічні заходи

Atlas Weekend та «**Арсенал: Сильні разом**» — вихід на широку масову аудиторію через знакові майданчики

Ключові досягнення

Заходи та кампанії 2025 року

Пісня про права дитини

Запис пісні з Артемом Котенком — інструмент емоційного залучення.
26 471 прослуховувань

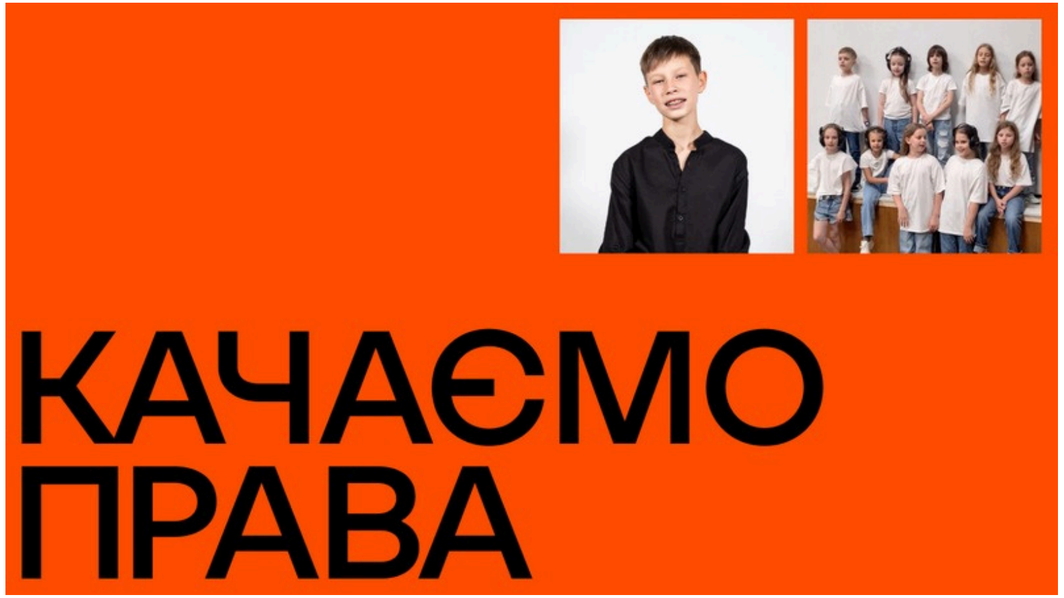

Ключові досягнення

Заходи та кампанії 2025 року

Інформаційні кампанії

Кампанія МГП «Твої права – твоя суперсила»: 46 597 переглядів.
Кампанія про повернення дітей: 5 961 охоплення

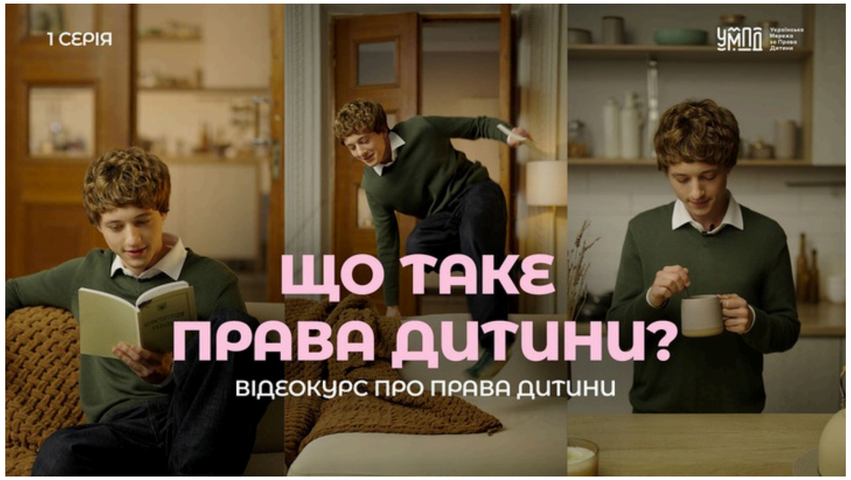

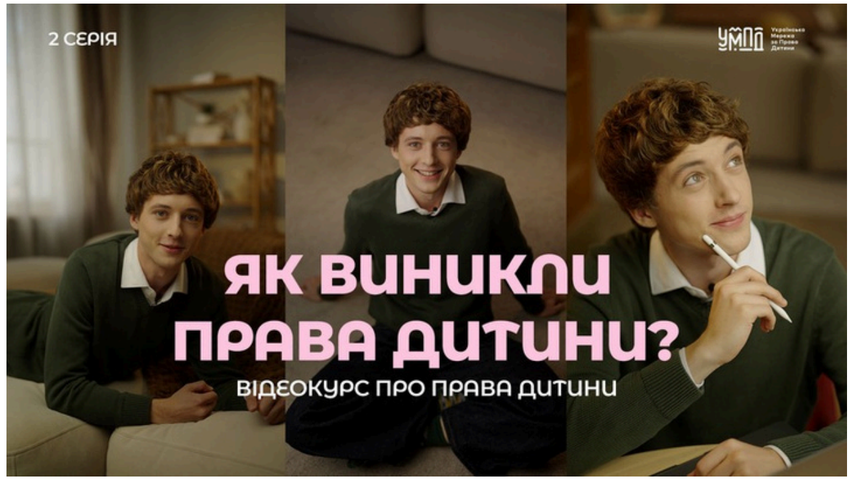

Твої права - твоя суперсила

Ключові досягнення

Заходи та кампанії 2025 року

Фандрайзинг

Краудфандинговий проєкт «Вільні діти – вільні мрії» — реалізовано в підтримку стратегії фандрайзингу

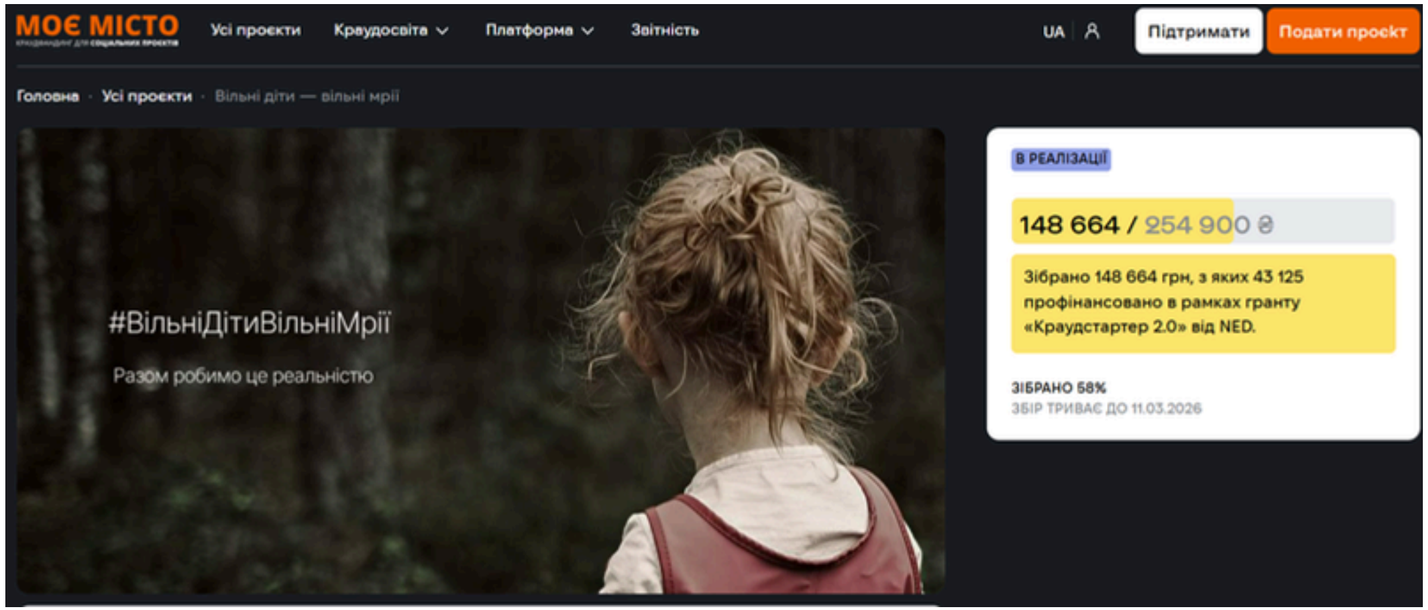

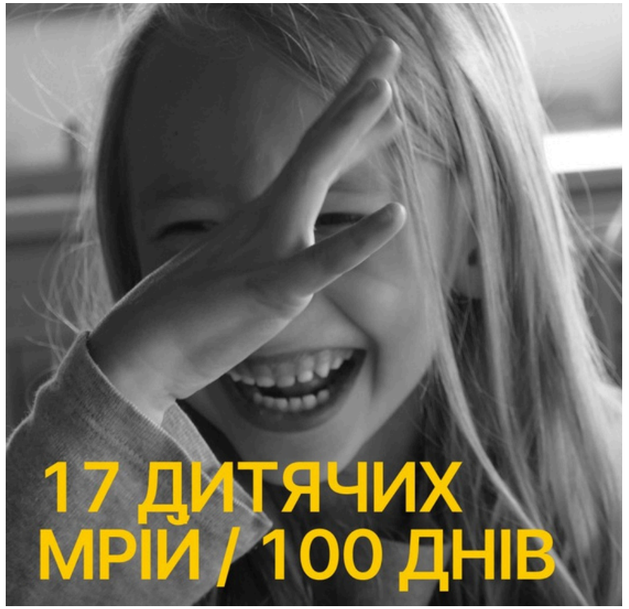

Цифрові показники

Охоплення та залученість у соціальних мережах 2025

Сайт УМПД

68 000 відвідувачів

103 700+ сеансів

64% органічний трафік

Facebook +1 672

13 993 підписників

25–30 тис. охоплення/міс

Instagram +798

1 700 підписників

3–6.5% рівень залучення

YouTube

9 500 переглядів

+100 нових підписників

LinkedIn +58

131 підписників

14% залученість

Динаміка приросту підписників

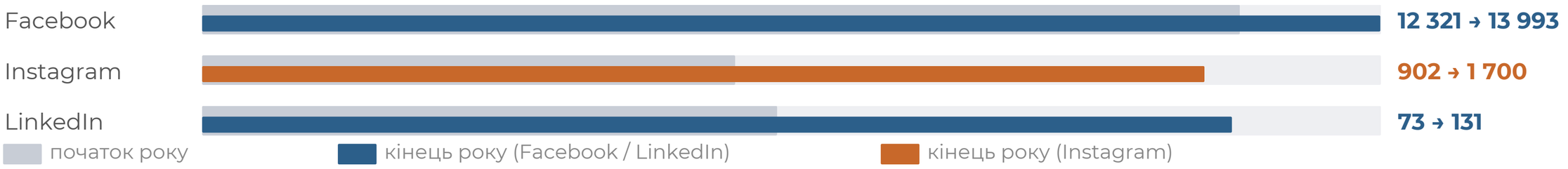

Партнерства та розвиток команди

Стратегічні зв'язки та навчання

Освіторія

Вихід на нові цільові аудиторії — педагоги та батьки. Розширення охоплення через освітній канал.

Projector

Стратегічні сесії з дизайнерами платформи. Розробка нового логотипу та айдентики організації.

Zmina

Навчання команди зі створення креативних інфокампаній. Підвищення кваліфікації відділу комунікацій.

Виклики та плани на 2026

Незавершені процеси та пріоритети наступного року

В ПРОЦЕСІ

- Ребрендинг: зміна логотипу та айдентики для цілісного образу організації
- Відеовиробництво: документальний фільм УМПД — критично важливий для адвокаційної підтримки

ПЛАНИ НА 2026

- Мінімум 3 інформаційні кампанії з розробленими стратегіями
- Комунікація теми повернення та реінтеграції дітей
- Комунікація реформи ДІ та повернення дітей з евакуації

Висновок

Рік продемонстрував стійку динаміку зростання впізнаваності УМПД: наростили кількісні показники в соцмережах та сформували пул сталих партнерств. Пріоритет 2026 — завершення ребрендингу та фіналізація відеопроєктів.

УМПД

Українська мережа за права дитини

childrights.org.ua

ucrn.office@gmail.com

+380 50 260 42 39
Гаряча лінія по поверненню

+380 50 015 58 46